

Smlouva o dílo č. 10066/2014/OIMH na zhotovení a projednání projektové dokumentace a na výkon autorského dozoru

uzavřená mezi smluvními stranami podle ust. § 2586 a násl. a § 2430 a násl. zák. č. 89/2012 Sb., občanský zákoník, ve znění pozdějších předpisů (dále jen „občanský zákoník“)

Smluvní strany

Statutární město Ostrava, městský obvod Moravská Ostrava a Přívoz

Prokešovo nám. 8, PSČ 729 29 Moravská Ostrava

Zastoupený:

ve věcech smluvních: Ing. Jiřím Vozňákem, vedoucím odboru investic a místního hospodářství
ve věcech technických: k řešení všech technických problémů souvisejících s realizací díla, ke kontrole provedených prací a dodávek, k převzetí dokončené dodávky a k ostatním úkonům vymezeným objednateli v této smlouvě
Ing. Jiřím Vozňákem, vedoucím odboru investic a místního hospodářství
Ing. Dagmar Žižkovou, vedoucí oddělení investic
Radomírem Čončkou, referentem oddělení investic, odboru investic a místního hospodářství – odborným dohledem objednatele

IČ:	00845451
DIČ:	CZ 00845451 (plátce DPH)
Peněžní ústav:	Komerční banka, a. s. pobočka Ostrava
Číslo účtu:	923-761/0100

dále jen objednatel

a

Ing. Jaromír Provazník

Raisova 5, 709 00 Ostrava – Mariánské Hory

zastoupený:

ve věcech smluvních: Ing. Jaromír Provazník
ve věcech technických: Ing. Jaromír Provazník

IČ:	15499341
DIČ:	CZ5903110312
Peněžní ústav:	KB a.s.
Číslo účtu:	464146761/0100

Živnostenský list vydal MŽÚ Ostrava pod č.j. L00363

dále jen zhotovitel

čl. I. Základní ustanovení

1. Účelem uzavření této smlouvy je vypracování projektové dokumentace pro stavební povolení, ohlášení stavby a pro provádění stavby „**ZŠ waldorfská – Na Mlýnici 36, vestavba výdejny jídel, vestavba prostor mateřské školy, rekonstrukce sociálních zařízení**“ (dále jen stavba) včetně zajištění výkonu související inženýrské činnosti a autorského dozoru, a to dle požadavků uvedených v zadávacích podmínkách této veřejné zakázky, platných ČSN, hygienických norem a souvisejících předpisů a v souladu se zákonem č. 137/2006 Sb., o veřejných zakázkách, ve znění pozdějších předpisů, zákonem č. 183/2006 Sb., stavební zákon, ve znění pozdějších předpisů, a zejména přílohou č. 5, 6 vyhlášky č. 499/2006 Sb. a vyhlášky č. 503/2006 Sb.
2. Objednatel touto smlouvou zmocňuje zhotovitele, aby jednal jako objednatelův zástupce ve všech záležitostech zhotovení a projednání projektové dokumentace pro zajištění vydání pravomocného stavebního povolení případně ohlášení pro stavbu (zejména při získávání všech nezbytných souhlasných vyjádření a nutných povolení od dotčených správních orgánů a fyzických nebo právnických osob), nestanoví-li tato smlouva výslovně jinak. Za tímto účelem uděluje objednatel zhotoviteli plnou moc, která je přílohou č. 1 a nedílnou součástí této smlouvy.
3. Smluvní strany prohlašují, že údaje uvedené v záhlaví této smlouvy jsou v souladu se skutečností v době uzavření smlouvy a zavazují se jejich změny ohlásit bez prodlení druhé smluvní straně.
4. Zhotovitel prohlašuje, že je odborně způsobilý k zajištění předmětu smlouvy a že je pojištěn pro případ způsobení škody.
5. Smluvní strany prohlašují, že předmět smlouvy není plněním nemožným a že tuto smlouvu uzavřely po pečlivém zvážení všech možných důsledků.

čl. II. Předmět plnění

1. Zhotovitel se touto smlouvou zavazuje provést pro objednatele dílo, spočívající ve vypracování projektové dokumentace pro stavební povolení případně ohlášení v podrobnostech pro provádění stavby „**ZŠ waldorfská – Na Mlýnici 36, vestavba výdejny jídel, vestavba prostor mateřské školy, rekonstrukce sociálních zařízení**“ a k poskytnutí dalších výkonů a služeb, které souvisejí s projednáním a prováděním této projektové dokumentace, tj. včetně výkonu inženýrské činnosti a autorského dozoru.
2. Službami se pro potřeby této smlouvy rozumí poskytnutí takových odborných a souvisejících výkonů, které vedou k naplnění záměru a účelu zakázky vymezenému touto smlouvou a zadávacími podmínkami této zakázky.
3. Součástí předmětu plnění jsou tyto práce:
 - projektová dokumentace pro stavební řízení v podrobnostech pro provádění stavby dle vyhl. 499/2006 Sb. ve znění pozdějších předpisů vč. oceněného a neoceněného rozpočtu
 - předmět smlouvy bude realizován v souladu s příslušnými právními předpisy, technickými podmínkami
 - projednání všech stupňů projektové dokumentace s orgány státní správy, správci a majiteli inženýrských sítí a příslušnými orgány a organizacemi jichž se předmět stavby týká vč. písemného doložení jejich vyjádření a zapracování jejich případných oprávněných požadavků do dokumentace
 - zajištění stavebního povolení případně ohlášení stavby dle zák. č. 183/2006 Sb. pokud to zákon bude vyžadovat
 - plán BOZP ve smyslu nařízení vlády č. 591/2006 Sb. a zákona č. 309/2006 Sb.
 - výkon autorského dozoru realizace stavby v minimálním rozsahu dle přílohyV průběhu zpracování bude odsouhlasen návrh řešení zadavatelem na minimálně 1 výrobním výboru.

Následně bude projektová dokumentace dopracována.

čl. III.

Náležitosti plnění a provádění zakázky

1. Předmět smlouvy bude realizován v souladu se zadávacími podmínkami této veřejné zakázky a požadavky objednatele, ustanoveními této smlouvy, připomínkami a podmínkami příslušných veřejnoprávních orgánů a organizací, včetně připomínek a požadavků správců inženýrských sítí, orgánů státní správy a ostatních dotčených subjektů, uplatněných prostřednictvím objednatele. Projektová dokumentace bude obsahovat všechny potřebné náležitosti zadávací dokumentace dle zákona č. 137/2006 Sb., o veřejných zakázkách, ve znění pozdějších předpisů.
2. Zhotovitel je povinen upozornit objednatele na následky takových rozhodnutí a úkonů, které jsou neúčelné nebo objednatele poškozují.
3. Zhotovitel zajistí doklady a vyjádření příslušných orgánů, fyzických a právnických osob. Tyto doklady budou nedílnou součástí projektových dokumentací.
4. Zhotovitel zhotoví předmět plnění v souladu s příslušnými právními předpisy (včetně hygienických, bezpečnostních a požárních předpisů) a příslušnými ČSN v částech závazných i směrných a s dokumenty doporučenými Českou komorou autorizovaných inženýrů a techniků činných ve výstavbě. Součástí dokumentace bude také soupis norem vztahujících se k jednotlivým stavebním objektům, popř. soupis jiných předpisů vztahujících se k návrhu konstrukce.
5. Inženýrské činnosti a autorský dohled dle čl. II. této smlouvy se zhotovitel zavazuje provádět jménem objednatele a na jeho účet s odbornou péčí, podle pokynů objednatele a v rozsahu této smlouvy
6. Projektová dokumentace, která je předmětem plnění dle této smlouvy bude objednateli odevzdána v 6 vyhotoveních se dvěma položkovými a čtyřmi slepými výkazy výměr. Případné vícetisky budou účtovány zvlášť.
7. Textové, výkresové a ekonomické části dokumentací budou zpracovány se zajištěním antivirové ochrany i v elektronické podobě na CD-R mediu, a to následujícím způsobem: Textové a tabulkové části dokumentací musí být objednateli poskytnuty ve formátech kompatibilních s programy Microsoft Word a Microsoft Excel, výkresové části ve formátu kompatibilním s programy CAD v podobě alespoň pro čtení (dovolené formáty: *.dwg, *.dwf, *.dxf, *.plp, *.pdf).

čl. IV.

Doba plnění

1. Práce na realizaci předmětu smlouvy dle čl. II. této smlouvy budou zahájeny ihned po nabytí účinnosti této smlouvy.
2. Projektová dokumentace pro stavební řízení v požadovaném rozsahu vč. plánu BOZP v podrobnostech pro realizaci bude objednateli předána po částech v následujících termínech :
Vestavba výdejny jídel – 28 dnů od uzavření smlouvy včetně podání žádosti o vodoprávní rozhodnutí a stavební povolení
Vestavba prostor mateřské školy - 98 dnů od uzavření smlouvy včetně podání žádosti o stavební povolení , (ohlášení stavby).
Rekonstrukce sociálních zařízení, vybudování sociálního zařízení v 1.NP – 42 dnů od uzavření smlouvy včetně předložení dokladu o skutečnosti, že stavební úpravy nevyžadují ohlášení a stavební povolení

čl. V.
Cena zakázky

1. Cena za předmět plnění dle čl. II. této smlouvy je stanovena dohodou smluvních stran a činí:

	Cena bez DPH v Kč	DPH	Cena vč. DPH v Kč
Vestavba výdejny jídel – projektová dokumentace pro realizaci stavby	30 000,-	6 300,-	36 300,-
Vestavba prostor mateřské školy – studie proveditelnosti	5 000,-	1 050,-	6 050,-
Vestavba prostor mateřské školy – projektová dokumentace pro realizaci stavby	32 000,-	6 720,-	38 720,-
Rekonstrukce sociálních zařízení – projektová dokumentace pro realizaci stavby	35 000,-	7 350,-	42 350,-
Vybudování sociálního zařízení v 1.NP – projektová dokumentace pro realizaci stavby	5 000,-	1 050,-	6 050,-
Plán BOZP	5 000,-	1 050,-	6 050,-
Inženýrská činnost	5 000,-	1 050,-	6 050,-
CENA C1	117 000,-	24 570,-	141 570,-

	Cena bez DPH v Kč	DPH	Cena vč. DPH v Kč
Autorský dozor	5 250,-	1 103,-	6 353,-
CENA C2	5 250,-	1 103,-	6 353,-

	Cena bez DPH v Kč	DPH	Cena vč. DPH v Kč
CENA CELKEM (C1+C2)	122 250,-	25 673,-	147 923,-

- Cena C2 je dána hodinovou sazbou autorského dozoru 350,- bez DPH při odhadovaném maximálním počtu 15 hodin, taktó vypočtená částka je maximální a nepřekročitelná. Tato odměna za autorský dozor bude zhotoviteli vyplacena dle skutečně odpracovaných a objednatelům potvrzených hodin autorského dozoru vyúčtovaných dle odst. 10 písm. b) čl. XI. této smlouvy.
- V celkové ceně jsou zahrnuty veškeré práce, dodávky a náklady nezbytné pro řádné a úplné provedení zakázky, včetně správních poplatků a veškerých tisků nutných pro zabezpečení všech činností této smlouvy.
- Celková cena obsahuje i případné zvýšené náklady spojené s vývojem cen vstupních nákladů, a to až do doby předání díla.
- Zhotovitel odpovídá za to, že sazba daně z přidané hodnoty je stanovena v souladu s platnými právními předpisy.
- Smluvní strany se dohodly, že dojde-li v průběhu plnění předmětu této smlouvy ke změně zákonné sazby DPH stanovené pro příslušné plnění vyplývající z této smlouvy, je zhotovitel od okamžiku nabytí účinnosti této změny zákonné sazby DPH povinen účtovat sazbu DPH ve výši odpovídající této změně. O této skutečnosti není nutné uzavírat dodatek k této smlouvě.

OSTRAVA!!!
MORAVSKÁ OSTRAVA
A PŘÍVOZ

7. Celková cena je dohodnuta jako cena nejvýše přípustná.

čl. VI.

Předání díla a místo plnění

1. Projektové dokumentace budou objednateli předány osobně, na odboru investic a místního hospodářství v sídle objednatele v termínech dle čl. IV. této smlouvy.
2. Povinnost zhotovit dílo je splněna dnem jeho předání a převzetí bez vad a nedodělků. O předání a převzetí díla se sepíše protokol, ve kterém objednatel prohlásí, zda dílo přijímá či nikoli a pokud ne, uvede důvod nepřevzetí. Objednatel tuto skutečnost potvrdí podpisem předávacího protokolu.
3. Strany si tímto vyloučily použití ust. par. 2605 odst. 2 občanského zákoníku

čl. VII.

Záruční podmínky a vady díla

1. Dílo má vady, jestliže jeho provedení neodpovídá požadavkům uvedeným ve smlouvě, zadání a zadávacím podmínkám této veřejné zakázky, příslušným právním předpisům, normám nebo jiné dokumentaci, vztahující se k provedení díla.
2. Zhotovitel odpovídá za vady, jež má dílo v době předání a za vady, které se na díle projeví v záruční době. Za vady díla, které se projeví po záruční době, odpovídá tehdy, pokud jejich příčinou bylo prokazatelně jeho porušení povinností.
3. Zhotovitel poskytuje na dílo záruku v délce **60** měsíců. Tato záruční doba však neskončí dříve než záruka na stavbu zhotovenou dle projektové dokumentace zhotovené na základě této smlouvy.
4. Záruční doba začíná plynout ode dne řádného předání a převzetí díla bez vad a nedodělků objednatelem.
5. Vyskytne-li se v průběhu záruční doby na provedeném díle vada, objednatel písemně oznámí zhotoviteli její výskyt, vadu popíše a uvede, jak se projevuje. Jakmile objednatel odešle toto písemné oznámení, má se za to, že požaduje bezplatné odstranění vady.
6. Zhotovitel započne s odstraněním vady neprodleně, nejpozději do pěti dnů ode dne doručení písemného oznámení o vadě, pokud se smluvní strany nedohodnou jinak.
7. Vada bude odstraněna nejpozději do 10 dnů od započetí prací, pokud se smluvní strany nedohodnou jinak.
8. Zhotovitel předá po řádném odstranění vady dílo objednateli. Na provedenou opravu poskytne zhotovitel záruku v délce uvedené v bodě 3. tohoto článku smlouvy.

čl. VIII.

Povinnosti objednatele

1. Objednatel je povinen přizvat zhotovitele ke všem rozhodujícím jednáním, resp. předat neprodleně zápis nebo informace o jednáních, kterých se zhotovitel nezúčastnil.

čl. IX.

Povinnosti zhotovitele

1. Zhotovitel je povinen předkládat objednateli k odsouhlasení rozhodující písemnosti.
2. Zhotovitel se zavazuje účastnit se na základě pozvánky objednatele všech jednání týkajících se předmětu smlouvy.
3. Zhotovitel je povinen uplatňovat práva objednatele ze závazkových vztahů v rozsahu vykonávané inženýrské činnosti.
4. Zhotovitel je povinen při výkonu oprávnění upozornit objednatele na zřejmou nevhodnost jeho pokynů, které by mohly mít za následek vznik škody, a to ihned, když se takovou skutečnost dozvěděl. V případě, že objednatel i přes upozornění zhotovitele na splnění pokynů trvá, neodpovídá za škodu takto vzniklou.

5. Jestliže zhotovitel při své činnosti získá pro objednatele jakékoliv věci, je povinen mu je ihned vydat.
6. Zhotovitel je povinen postupovat při zařizování záležitostí, plynoucích z této smlouvy, osobně a s odbornou péčí.
7. Zhotovitel je povinen se řídit pokyny objednatele a jednat v jeho zájmu. Od pokynů objednatele se může zhotovitel odchýlit jen, je-li to naléhavě nezbytně nutné, a to v zájmu objednatele, pokud nemůže včas obdržet jeho souhlas. Je však povinen bezodkladně o těchto skutečnostech informovat objednatele a vyžádat si dodatečný souhlas. V případě, že je to výslovně zakázáno smlouvou, zhotovitel se od pokynů nesmí odchýlit.
8. Zhotovitel je povinen bez odkladů oznámit objednateli veškeré skutečnosti, které by mohly vést ke změně pokynů objednatele.

čl. X.

Odpovědnost za škodu

1. Odpovědnost za škodu způsobenou vadným provedením předmětu plnění nebo jeho části či v důsledku vadného plnění povinností zhotovitele nese zhotovitel v plném rozsahu.
2. Za škodu se považuje i újma, která objednateli vznikla tím, že musel vynaložit náklady v důsledku porušení povinností zhotovitele.
3. Zhotovitel je povinen učinit veškerá opatření potřebná k odvrácení škody nebo k jejímu zmírnění.

čl. XI.

Platební podmínky

1. Zálohy nejsou sjednány.
2. Podkladem pro úhradu ceny zakázky dle čl. V. je vyúčtování nazvané faktura (dále jen „faktura“), které bude mít náležitosti daňového dokladu dle zákona č. 235/2004 Sb., o DPH, ve znění pozdějších předpisů a dále bude obsahovat také tyto údaje:
 - a) číslo smlouvy a datum jejího uzavření, číslo zakázky
 - b) předmět plnění a jeho přesnou specifikaci ve slovním vyjádření (nestačí pouze odkaz na číslo uzavřené smlouvy),
 - c) obchodní firma, místo podnikání IČ a DIČ zhotovitele,
 - d) název, sídlo IČ a DIČ objednatele, označení útvaru objednatele, který akci likviduje (odbor investic a místního hospodářství),
 - e) číslo a datum vystavení faktury,
 - f) lhůtu splatnosti faktury,
 - g) soupis provedených prací,
 - h) označení banky a číslo účtu, na který musí být zapláceno,
 - i) vlastnoruční podpis včetně kontaktního telefonu osoby, která fakturu vystavila.
3. Lhůta splatnosti všech faktur je dohodou stanovena do 30 kalendářních dnů po jejím doručení objednateli. Stejný termín splatnosti do 30 kalendářních dnů od doručení druhé smluvní straně platí pro smluvní strany i při placení jiných peněžitých plnění vzniklých z této smlouvy (např. úroků z prodlení, smluvních pokut, náhrad škody aj.).
4. Doručení faktury se provede osobně do podatelny objednatele nebo jako doporučené psaní prostřednictvím pošty.
5. Objednatel je oprávněn přerušit plnění předmětu. O této skutečnosti bude zhotovitel neprodleně informován a bude dohodnut další postup plnění smluvních závazků včetně nutných úprav smluvních vztahů.
6. Nebude-li faktura obsahovat některou náležitost nebo bude chybně vyúčtována cena, DPH nebo zhotovitel vyúčtuje práce, které neprovedl, je objednatel oprávněn vadnou fakturu před uplynutím lhůty splatnosti vrátit druhé smluvní straně bez zaplacení k provedení opravy. Ve vrácené faktuře vyznačí důvod vrácení. Druhá smluvní strana provede opravu vystavením nové faktury. Vrátil-li objednatel vadnou

fakturu druhé smluvní straně, přestává běžet původní lhůta splatnosti. Celá lhůta běží opět ode dne doručení nově vyhotovené faktury objednateli.

7. Povinnost zaplatit je splněna odepsáním příslušné částky z účtu objednatele.
8. Objednatel je oprávněn provést kontrolu vyfakturovaných prací a činností.
9. Zhotovitel je povinen oprávněným zástupcům objednatele provedení kontroly umožnit.
10. Smluvní strany se dohodly na tomto způsobu placení:
 - a) zadavatel uhradí část ceny C1 za zpracování dle čl. V. odst. 1 ve výši 90 % po odevzdání kompletní projektové dokumentace včetně rozhodnutí o zahájení stavebního řízení, případně sdělení, že úpravy nevyžadují stavební povolení nebo ohlášení stavby, zádržné ve výši zbývajících 10 % ceny uhradí zadavatel do 13-ti měsíců ode dne převzetí dokumentace nebo do 30-ti dnů od dokončení a převzetí stavby, nebude-li použito na úhradu závazků zhotovitele,
 - b) cenu za vykonaný autorský dozor C 2 uhradí zhotovitel na základě faktury vystavené po vydání posledního kolaudačního souhlasu stavby na částku dle skutečně odpracovaných a objednatelům potvrzených hodin autorského dozoru, maximálně však 5 250,- Kč bez DPH.
11. Strany se dohodly, že platba bude provedena na číslo účtu uvedené zhotovitelem ve faktuře bez ohledu na číslo účtu uvedené v záhlaví této smlouvy. Musí se však jednat o číslo účtu zveřejněné způsobem umožňujícím dálkový přístup podle § 96 zákona č. 235/2004 Sb., o dani z přidané hodnoty, ve znění pozdějších předpisů. Zároveň se musí jednat o účet vedený v tuzemsku.
12. Pokud se stane zhotovitel nespolehlivým plátcem daně dle § 106a zákona č. 235/2004 Sb., o dani z přidané hodnoty, ve znění pozdějších předpisů, je odběratel oprávněn uhradit dodavateli za zdanitelné plnění částku bez DPH a úhradu samotné DPH provést přímo na příslušný účet daného finančního úřadu, dle § 109a zákona o dani z přidané hodnoty. Zaplacení částky ve výši daně na účet správce daně dodavatele a zaplacení ceny bez DPH zhotoviteli bude považováno za splnění závazku odběratele uhradit sjednanou cenu.

čl. XII.

Smluvní pokuta

1. V případě nedodržení termínu plnění dle čl. IV. této smlouvy ze strany zhotovitele je zhotovitel povinen zaplatit objednateli smluvní pokutu ve výši 0,1% z ceny C1 dle odst. 1. čl. V. za každý i započatý den prodlení.
2. V případě, že objednatel nebude uhrazena řádně vystavená faktura ve lhůtě splatnosti, je objednatel povinen zaplatit zhotoviteli úrok z prodlení ve výši 0,1 % z dlužné částky za každý i započatý den prodlení.
3. Pokud zhotovitel nedodrží termín k odstranění vady, dle čl. VII. této smlouvy je zhotovitel povinen zaplatit objednateli smluvní pokutu ve výši 1000,- Kč za každý i započatý den prodlení a každý zjištěný případ.
4. Pokud závazek splnit předmět smlouvy či jeho jednotlivou část zanikne před řádným termínem plnění, nezaniká nárok na smluvní pokutu, pokud vznikl dřívějším porušením povinností.
5. Zánik závazku jeho pozdním plněním neznamená zánik nároku na smluvní pokutu za prodlení s plněním.
6. Smluvní pokuty sjednané touto smlouvou zaplatí povinná strana nezávisle na zavinění a na tom, zda a v jaké výši vznikne druhé smluvní straně škoda. Nedohodnou-li strany něco jiného, zaplacením smluvních pokut dohodnutých v této smlouvě se neruší povinnost strany závazek splnit ani právo strany oprávněně požadovat vedle smluvní pokuty i náhradu škody do výše skutečně vzniklé škody.
7. Dojde-li k nesouladu mezi výkazem výměr a projektovou dokumentací a zároveň v důsledku tohoto nesouladu dojde k navýšení celkové ceny stavby o více jak než 0,5%, bude zhotovitel povinen uhradit objednateli smluvní pokutu ve výši 5% z ceny díla včetně DPH.
8. V případě, že Úřad pro ochranu hospodářské soutěže (dále jen „ÚOHS“) zjistí během zadávacího řízení realizovaného na základě zpracované projektové dokumentace stavby (která je předmětem této smlouvy) pochybení zadavatele v důsledku chybně zpracované projektové dokumentace stavby, bude zhotovitel

povinen uhradit objednateli náklady na správní řízení vedené ÚOHS, včetně případných sankcí z něj vyplývajících vůči objednateli.

9. Smluvní pokuty je objednatel oprávněn započíst proti pohledávce zhotovitele.

čl. XIII.

Ostatní ujednání

1. Zhotovitel se zavazuje, že dílo, které je předmětem této smlouvy zhotoví osobně, nebo prostřednictvím svých zaměstnanců při plnění pracovních – právních povinností a ve smyslu § 58 autorského zákona bude vykonavatelem majetkových práv autora. Výjimku stanoví odst. 3 tohoto článku této smlouvy.
2. Zhotovitel uděluje objednateli souhlas k užití autorského díla - dokumentace zpracované pro tuto zakázku, a to ke všem časově a místně neomezeným způsobům užití, jak je zná § 12 a násl. zákona č. 121/2000 Sb., autorský zákon, včetně oprávnění k poskytnutí podlicence, a to v neomezeném rozsahu. Součástí užití díla je také oprávnění nakládat s tímto dílem jak v původní podobě, tak ve zpracované podobě, či v jinak změněné podobě, samostatně nebo v souboru anebo ve spojení s jiným dílem či prvky a použít jej jako podkladu pro zpracování dalších stupňů projektové dokumentace. Zhotovitel dává souhlas objednateli s odchýlením od projektové dokumentace a její změnou a souhlas k provedení změn již realizované stavby a také souhlasí s tím, že zhotovitel je oprávněn zhotovené dílo neužívat. Objednatel je oprávněn poskytnout veškerá práva, tvořící součást licence, dalším osobám.
3. Zhotovitel je oprávněn dílo, které je předmětem této smlouvy provádět pomocí třetích osob pouze v případě, že předloží zhotoviteli platnou licenční smlouvu, která bude obsahovat souhlas třetí osoby (vykonavatele autorských práv) s užitím díla objednatelům k účelu, který je vymezen v této smlouvě, a to ke všem způsobům užití a ve stejném rozsahu, jak je uvedeno v odst. 2 tohoto článku této smlouvy.
4. Poruší-li zhotovitel některou z povinností uvedených v odst. 1 až 3 tohoto článku této smlouvy, je povinen zaplatit objednateli smluvní pokutu ve výši 20% z ceny dle čl. V. této smlouvy, a to za každé jednotlivé porušení povinností, přičemž toto ujednání nemá vliv na povinnost zhotovitele nahradit objednateli veškerou škodu způsobenou porušením těchto povinností. Objednatel je rovněž oprávněn v případě porušení některé z těchto povinností od smlouvy odstoupit.

čl. XIV.

Závěrečná ujednání

1. Smluvní strany mohou ukončit smluvní vztah písemnou dohodou.
2. Objednatel může smlouvu nebo její část i bez udání důvodů kdykoli písemně vypovědět se čtrnáctidenní výpovědní lhůtou, která začíná běžet dnem doručení výpovědi zhotoviteli.
3. Výpověď nabývá účinnosti dnem, kdy se o ní zhotovitel dozvěděl nebo mohl dozvědět. Účinností výpovědi zaniká závazek zhotovitele uskutečňovat činnosti, na které se výpověď vztahuje a zhotovitel od tohoto okamžiku nebude pokračovat v činnosti, na kterou se výpověď vztahuje. Je však povinen ihned upozornit objednatele na opatření potřebná k tomu, aby nedošlo ke vzniku škody hrozící z nedokončené činnosti.
4. V případě zániku závazku před řádným splněním díla je zhotovitel povinen ihned předat objednateli nedokončené dílo včetně věcí, které opatřil a které jsou součástí díla, a uhradit případně vzniklou škodu, pokud je jejím prokazatelným původcem. Objednatel je povinen uhradit zhotoviteli cenu provedených prací a cenu věcí, které zhotovitel opatřil a které se staly součástí díla. Smluvní strany uzavřou dohodu, ve které upraví vzájemná práva a povinnosti.
5. Zhotovitel se zavazuje, že jakékoliv informace, které se dozvěděl v souvislosti s plněním předmětu smlouvy nebo které jsou obsahem předmětu smlouvy, neposkytne třetím osobám.
6. Změnit nebo doplnit tuto smlouvu mohou smluvní strany (s výjimkou změny ceny dle ustanovení v čl. V. odst. 6 této smlouvy) pouze formou písemných dodatků, které budou vzestupně číslovány, výslovně prohlášeny za dodatek této smlouvy a podepsány oprávněnými zástupci smluvních stran.

7. Odpověď strany podle ustanovení paragrafu 1740 odst. 3 občanského zákoníku s dodatkem nebo odchylkou není přijetím nabídky na uzavření této smlouvy nebo dodatku k ní, ani když podstatně nemění podmínky nabídky.
8. Zhotovitel nemůže bez písemného souhlasu objednatele postoupit svá práva a povinnosti plynoucí ze smlouvy třetí osobě.
9. Pro případ, že ustanovení této smlouvy oddělitelné od ostatního obsahu se stane neúčinným nebo neplatným, smluvní strany se zavazují bez zbytečných odkladů nahradit takové ustanovení novým. Případná neplatnost některého z takovýchto ustanovení této smlouvy nemá za následek neplatnost ostatních ustanovení.
10. Písemnosti se považují za doručené i v případě, že kterákoliv ze stran její doručení odmítne, či jinak znemožní.
11. Osoby podepisující tuto smlouvu svým podpisem stvrzují platnost jednatelských oprávnění.
12. Smluvní strany shodně prohlašují, že si tuto smlouvu před jejím podepsáním přečetly, že byla uzavřena po vzájemném projednání podle jejich pravé a svobodné vůle určitě, vážně a srozumitelně, nikoliv v tísní nebo za nápadně nevýhodných podmínek a že se dohodly o celém jejím obsahu, což stvrzují svými podpisy.
13. Smlouva nabývá platnosti a účinnosti dnem podpisu smlouvy poslední ze smluvních stran.
14. Smlouva je vyhotovena ve třech stejnopisech s platností originálu podepsaných oprávněnými zástupci smluvních stran, přičemž objednatel obdrží dvě a zhotovitel jedno vyhotovení.
15. K uzavření a podpisu této smlouvy byl dle Směrnice o postupu při zadávání veřejných zakázek SME 2013-04 schválené usnesením č. 4295/RMOB1014/66/13 Rady městského obvodu Moravská Ostrava a Přívoz ze dne 19.12. 2013 zmocněn Ing. Jiří Vozňák, vedoucí odboru investic a místního hospodářství.

Za statutární město Ostrava, městský obvod Moravská Ostrava a Přívoz

Datum: 21.2.2014

Místo: Ostrava

STATUTÁRNÍ MĚSTO OSTRAVA
Městský obvod
Moravská Ostrava a Přívoz
úřad městského obvodu

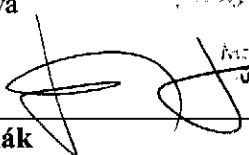

Ing. Jiří Vozňák
vedoucí odboru investic a místního hospodářství

Za zhotovitele

Datum: 3.3.2014

Místo: Ostrava

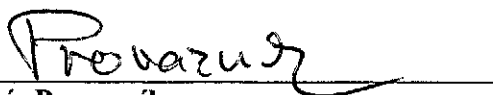

Ing. Jaromír Provazník

Přílohy

- Příloha č. 1 – Plná moc ke smlouvě č. 10066/2014/OIMH
- Příloha č. 2 – Minimální rozsah AD
- Příloha č. 3 – Cenová nabídka z 30.1.2014
- Příloha č. 4 - Zadání

příloha č. 1 ke smlouvě č.: 10066 /2014/OIMH

PLNÁ MOC

ke smlouvě č.: 10066/2014/OIMH
na inženýrskou činnost pro zajištění stavebního povolení a
vodoprávního rozhodnutí pro stavbu „ZŠ waldorfská – Na Mlýnici 36,
vestavba výdejny jídel, vestavba prostor mateřské školy, rekonstrukce
sociálních zařízení“

Příkazce: Statutární město Ostrava, Městský obvod Moravská Ostrava a Přívoz
Prokešovo nám. 8, PSČ 729 29 Mor. Ostrava
IČ: 00845451
Zastoupený: Ing. Jiřím Vozňákem, vedoucím odboru investic a místního hospodářství

Příkazník: Ing. Jaromír Provazník
Raisova 5, 709 00 Ostrava – Mariánské Hory
IČ: 15499341
Zastoupený: Ing. Jaromírem Provazníkem

Příkazce tímto zmocňuje příkazníka, aby za něj dle smlouvy č.10066/2014/OIMH vykonal inženýrskou činnost pro zajištění vydání pravomocného stavebního povolení, případně ohlášení a vodoprávního rozhodnutí pro stavbu „ZŠ waldorfská - Na Mlýnici 36, vestavba výdejny jídel, vestavba prostor mateřské školy, rekonstrukce sociálních zařízení“.

V rámci uvedeného zmocnění bude příkazník jménem a na účet příkazce:
zastupovat příkazce při jednáních, ve stavebním řízení pro stavební povolení, případně ohlášení pro stavbu „ZŠ waldorfská, vestavba výdejny jídel, vestavba prostor mateřské školy, rekonstrukce sociálních zařízení“.

- a) k zajištění potřebných povolení a rozhodnutí, podávat žádosti, návrhy, ohlášení a přijímat za příkazce písemnosti,
- b) zajišťovat veškerá vyjádření dotčených orgánů státní správy, správců inženýrských sítí, účastnit se veškerých jednání k zajištění potřebných vyjádření k projektové dokumentaci.
- c) v majetkoprávních a jiných smluvních věcech připravovat návrhy smluv a dodatků, vést jednání za účelem uzavření smlouvy bez práva tyto uzavírat.

Tato plná moc se vystavuje na dobu určitou, a to na období ode dne nabytí účinnosti smlouvy do vydání pravomocného stavebního povolení nebo ohlášení na stavbu „ZŠ waldorfská – Na Mlýnici 36, vestavba výdejny jídel, vestavba prostor mateřské školy, rekonstrukce sociálních zařízení“.

V Ostravě dne: 21.2.2017

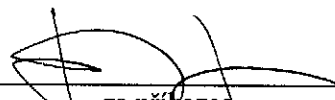

za příkazce
Ing. Jiří Vozňák
vedoucí odboru investic a místního hospodářství

Prohlašuji, že plnou moc přijímám.

V Ostravě dne: 3.3.2014



Ing. Jaromír Provazník

Příloha č. 2 ke smlouvě č. 10066/2014/OIMH:

Obsah a rozsah výkonu autorského dozoru (AD) pro realizaci stavby:

A – Popis a rozsah výkonu AD:

- 1 - účast na odevzdání staveniště dodavateli
- 2 - vysvětlivky a objasnění k projektové dokumentaci v průběhu stavby
- 3 - účast na kontrolních dnech stavby nebo jiných jednáních dle výzvy objednatele
- 4 - kontrola dodržování projektové dokumentace při realizaci díla
- 5 - posuzování návrhů na změny a odchylky od projektové dokumentace
- 6 - spolupráce s koordinátorem BOZP
- 7 - posuzování víceprací (věcně, technicky, finančně)
- 8 - projekční řešení malých změn projektové dokumentace (náskry, náčrty)
- 9 - účast při odevzdání a převzetí dokončeného díla (nebo jeho části)

B – Zásady výkonu AD:

- 1 - Výkon AD bude prováděn dle výzvy objednatele nebo zhotovitel akce, provedené telefonicky, e-mailem či osobně, nebo individuálně dle úvahy zhotovitele
- 2 - Účast zástupce zhotovitele na stavbě nebo jednáních bude vždy dohodnuta min. 2 prac. dny předem, dle čas. možností zhotovitele a potřeb realizace stavby
- 3 - O výkonu AD bude učiněn stručný záznam nebo zápis do stav. deníku, eventuelně samostatně (lze též řešit e-mail. poštou)
- 4 - Objednatel předá vykonavateli AD všechny potřebné podklady, informace a údaje, nutné pro řádný výkon AD.
- 5 - Zhotovitel se zavazuje vykonávat AD včas, odborně a řádně, dle potřeb objednatele.

NABÍDKA

zájemce o

vypracování projektové dokumentace na níže uvedené zakázky :

- "Škola Na Mlýnici 36, Ostrava-Privoz – vestavba vydejny jídel
- "Škola Na Mlýnici 36, Ostrava-Privoz – vestavba prostor mateřské školy
- "Škola Na Mlýnici 36, Ostrava-Privoz – rekonstrukce sociálních zařízení

Nabídku předkládá : Ing. Jaromír PROVAZNÍK
projekční kancelář
Raisova 5
709 00 Ostrava – Mariánské Hory

1. Údaje o uchazeči :

Ing. Jaromír PROVAZNÍK

Raisova 5

709 00 Ostrava – Mariánské Hory

IČ : 15499341

DIČ : CZ5903110312

ŽL : pod. čís. : L00363, vydal MŽÚ

Bank. sp. : KB OVA, č.ú. 464146761/0100

Tel. : 596633620, 737182333

e-mail : provaznik.jarda@tiscali.cz

2. Nabídka :

vypracování realizační projektové dokumentace na zakázky uvedené na str.1

Cena díla :

"Škola Na Mlýnici 36, Ostrava-Přivoz – vestavba výdejny jídel

- realizační dokumentace vč. rozpočtu, řešení odlučovače tuku a případných úprav na stávající ČOV 30.000 Kč

"Škola Na Mlýnici 36, Ostrava-Přivoz – vestavba prostor mateřské školy

- zpracování studie prokazující možnost řešení plánovaného záměru 5.000 Kč

- realizační dokumentace dle odsuhlašné studie 32.000 Kč

"Škola Na Mlýnici 36, Ostrava-Přivoz – rekonstrukce sociálních zařízení

- realizační dokumentace dle odsuhlašného řešení 35.000 Kč

- vybudování nových soc. zařízení v 1. NP (poblíž výdejny) 5.000 Kč

Plán BOZP (pro celou zakázku) 5.000 Kč

Inženýrská činnost (pro celou zakázku) 5.000 Kč

Autorské dozory (předpoklad) 15 hod á 350 Kč 5.250 Kč

CELKEM : 122.250 Kč + 21%DPH

3. Rozsah díla :

Realizační projektová dokumentace na výše uvedené zakázky, včetně zaměření stávajícího stavu prostor, kde bude prováděna plánovaná výstavba.

PD bude odevzdána v 6-ti vyhotoveních a 1x elektronicky na CD.

Součástí PD bude taktěž výkaz výměr a rozpočet. Výkaz výměr bude obsažen ve všech paré, samostatně pak bude zpracován rozpočet oceněný, a to ve 2 vyhotoveních.

Upozornění :

Pro zpracování projektové dokumentace vestavby výdejny jídel je zapotřebí jako podklad aktuální výškopisné a polohopisné zaměření pozemku v okolí trasy kanalizace k ČOV. Tento podklad bude předán projektantovi ve formátu dwg.

Pokud není toto zaměření k dispozici, je možno toto zajistit projektantem jako samostatnou zakázku, a to v ceně **10.000 Kč + DPH**.

Dále bude nutno zajistit vyjádření všech relevantních organizací k existenci stávajících podzemních sítí, a to v místech provádění případných zemních prací v okolí trasy kanalizace a ČOV.

4. Termín :

"Škola Na Mlýnici 36, Ostrava-Přívov – vestavba výdejny jídel

- 4 týdny od podepsání smlouvy – podání na úřad k vodoprávnímu řízení

"Škola Na Mlýnici 36, Ostrava-Přívov – vestavba prostor mateřské školy

- 2 týdny od podepsání smlouvy – vypracování studie

- 12 týdnů od data odsouhlasení této studie investorem a provozovatelem – vypracování
jednostupňové realizační projektové dokumentace a podání na stavební úřad ke
stavebnímu povolení

"Škola Na Mlýnici 36, Ostrava-Přívov – rekonstrukce sociálních zařízení

- 6 týdnů od data podepsání smlouvy – vypracování realizační projektové dokumentace

(dle mého názoru není zapotřebí ani ohlášení ani stavební povolení – jedná se pouze o
opravu stávajících sociálních zařízení)

V Ostravě dne 30.01.2014

Ing. Jaromír Provazník

Zadání

Požadavky na zpracování projektové dokumentace „ZŠ waldorfská – Na Mlýnici 36“

Vzhledem k blížícímu se stěhování WZŠ a MŠO do budovy Na Mlýnici 611/36, 702 00 Ostrava – Přívoz, bude potřeba pro provoz základní i mateřské školy provést několik stavebních úprav a navrhnout projektovou dokumentaci (realizační projektové dokumentace), ve které budou tyto změny zaznamenány. Projektová dokumentace bude rozdělena do třech etap: vestavba výdejny jídel, vestavba prostor mateřské školy a rekonstrukci sociálního zařízení.

1.NP

Vybudování výdejny jídel pro základní školu (místnost č. 116, 117)

- Návrh stavebních úprav související s výdejnou jídel – bourání otvorů, zadržování stávajících otvorů
- Rozmístění technologie a zařízení potřebných pro výdejnu jídel
- Návrh rozvodů studené i teplé vody, vnitřní kanalizace, elektra
- Návrh odlučovače tuků, společného pro MŠ a ZŠ (musí se zjistit, zda bude nutné ho vybudovat)
- Vše dle platných norem a předpisů

Vybudování jídelny pro základní školu (místnost č. 113, 114)

- Návrh stavebních úprav pro vytvoření jídelny – bourání otvorů, zadržování stávajících otvorů
- Vše dle platných norem a předpisů

Vybudování sociálního zařízení pro základní školu (místnost č. 115)

- Vybudování nového sociálního zařízení pro ZŠ – dívky, chlapci
- Návrh rozvodů vody, vnitřní kanalizace
- Vše dle platných norem a předpisů

Vybudování výdejny (přípravny) jídel pro mateřskou školu (místnost č. 129)

- Návrh stavebních úprav související s výdejnou jídel
- Rozmístění technologie a zařízení potřebných pro výdejnu jídel
- Návrh rozvodů vody, vnitřní kanalizace
- Návrh odlučovače tuků, společného pro MŠ a ZŠ (musí se zjistit, zda bude nutné ho vybudovat)
- Vše dle platných norem a předpisů

Vybudování sociálního zařízení pro mateřskou školu (místnost č. 128)

- Vybudování nového sociálního zařízení pro mateřskou školu – pro děti i zaměstnance

- Návrh rozvodů vody a vnitřní kanalizace – dle platných norem a předpisů

Vybudování – vytvoření zázemí pro mateřskou školu (místnost č. 127, 128, 129, 130, 131, 132, 133, 134, 135, 136, 137)

- Návrh stavebních úprav souvisejících s vytvořením zázemí pro mateřskou školu
- Vytvoření dvou hracích tříd (denních místností, leháren) s kapacitou 20 a 25 dětí – vše dle platných norem a předpisů

2.NP

Vybudování sociální zařízení pro základní školu – WC dívky (místnost č. 204)

- Doplnění počtu umyvadel a záchodových mís
- Návrh rozvodů vody, vnitřní kanalizace
- Vše dle platných norem a předpisů

Vybudování sociální zařízení pro základní školu – WC chlapci (místnost č. 203)

- Doplnění počtu umyvadel, pisoárů a záchodových mís
- Návrh rozvodů vody, vnitřní kanalizace
- Vše dle platných norem a předpisů

3.NP

Vybudování sociální zařízení pro základní školu – WC dívky (místnost č. 304)

- Doplnění počtu umyvadel a záchodových mís
- Návrh rozvodů vody, vnitřní kanalizace
- Vše dle platných norem a předpisů

Vybudování sociální zařízení pro základní školu – WC chlapci (místnost č. 303)

- Doplnění počtu umyvadel, pisoárů a záchodových mís
- Návrh rozvodů vody, vnitřní kanalizace
- Vše dle platných norem a předpisů

Základní požadavky:

- Rozdělení projektové dokumentace do třech etap – vestavby výdejny jídel, vestavba prostor mateřské školy a rekonstrukci sociálního zařízení
- Zajištění autorského dozoru
- Zajištění inženýrské činnosti
- Zpracování plánu BOZP

Příloha:

- Půdorys 1.PP, Půdorys 1.NP, Půdorys 2.NP, Půdorys 3.NP

PŮDORYS 1.PP

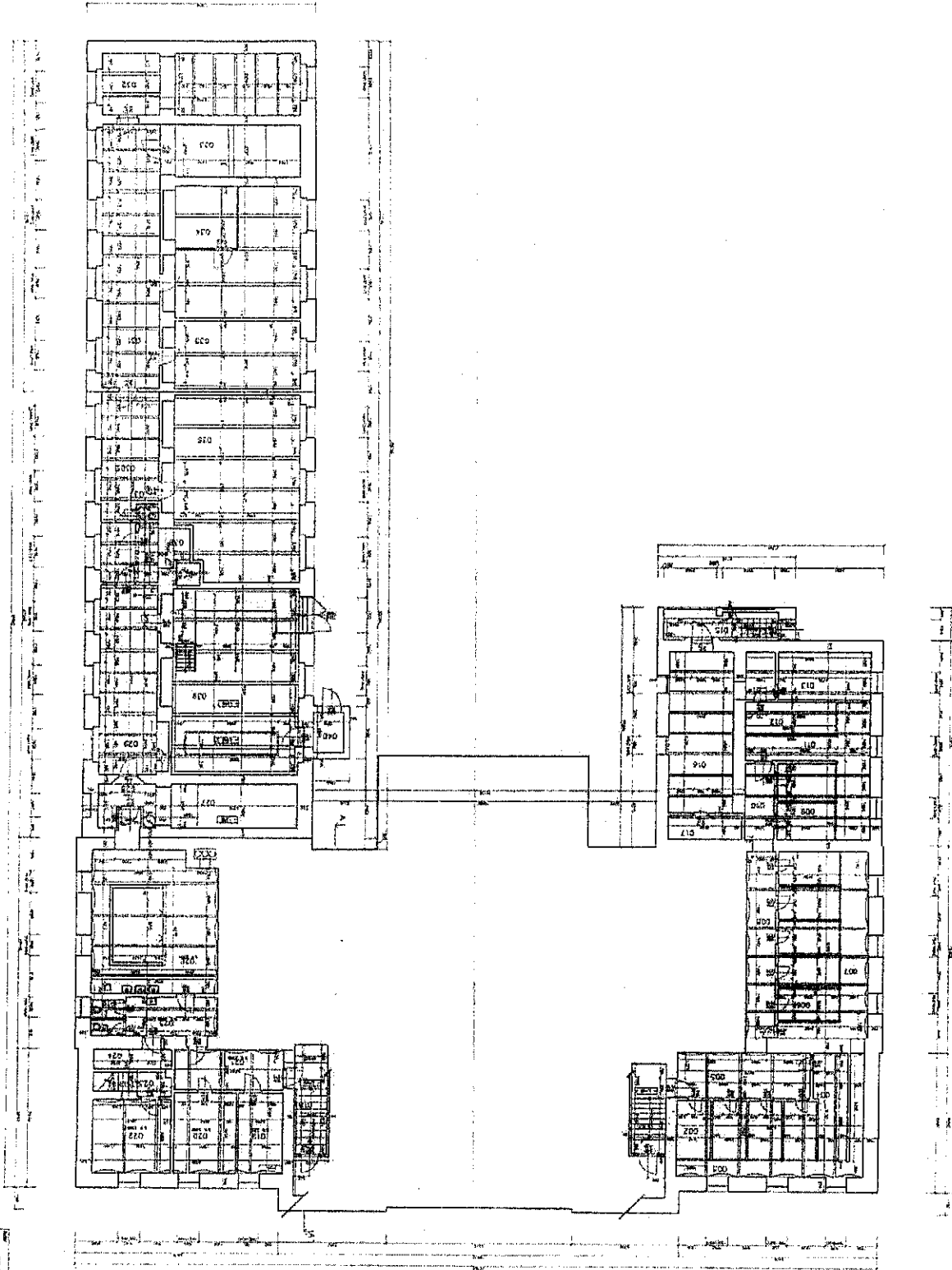

LEGENA KURZOVÝCH
MÍSTNOSTÍ

Číslo místnosti	Název místnosti	Průřez	Užitková plocha	Stropní výška	Podlahová úroveň
001	Číslo 001	1:10	120	2,80	0,00
002	Číslo 002	1:10	120	2,80	0,00
003	Číslo 003	1:10	120	2,80	0,00
004	Číslo 004	1:10	120	2,80	0,00
005	Číslo 005	1:10	120	2,80	0,00
006	Číslo 006	1:10	120	2,80	0,00
007	Číslo 007	1:10	120	2,80	0,00
008	Číslo 008	1:10	120	2,80	0,00
009	Číslo 009	1:10	120	2,80	0,00
010	Číslo 010	1:10	120	2,80	0,00
011	Číslo 011	1:10	120	2,80	0,00
012	Číslo 012	1:10	120	2,80	0,00
013	Číslo 013	1:10	120	2,80	0,00
014	Číslo 014	1:10	120	2,80	0,00
015	Číslo 015	1:10	120	2,80	0,00
016	Číslo 016	1:10	120	2,80	0,00
017	Číslo 017	1:10	120	2,80	0,00
020	Číslo 020	1:10	120	2,80	0,00
021	Číslo 021	1:10	120	2,80	0,00
022	Číslo 022	1:10	120	2,80	0,00
023	Číslo 023	1:10	120	2,80	0,00
024	Číslo 024	1:10	120	2,80	0,00



Projektant: Janda + Zazulka
 s.r.o.
 IČO: 252 300 115
 Sídlo: Masarykovo náměstí 11, 128 00 Praha 2
 Telefon: +420 224 213 213
 E-mail: info@jz.cz
 Web: www.jz.cz

Objekt: Ostrava - Píbilov
Podlaží: 1.PP

Měřítko: 1:100
 Datum: 10.10.2011

PŮDORYS 1.NP

1. VYBUDOVÁNÍ VÝDEJNĚ PRO ZŠ (m.č. 116, 117)
 2. VYBUDOVÁNÍ JÍDELNY PRO ZŠ (m.č. 113, 114)
 3. VYBUDOVÁNÍ SOC. ZAŘÍZENÍ PRO ZŠ (m.č. 115)
 4. VYBUDOVÁNÍ VÝDEJNĚ PRO MŠ (m.č. 129)
 5. VYBUDOVÁNÍ SOC. ZAŘÍZENÍ PRO MŠ (m.č. 128)
 6. STAVEBNÍ ÚPRAVY SOUŠEŠŤIČ s PROVOZEM
- MATEŘSKÉ ŠKOLY (m.č. 127, 128, 129, 130, 131, 132, 133, 134, 135, 136, 137)

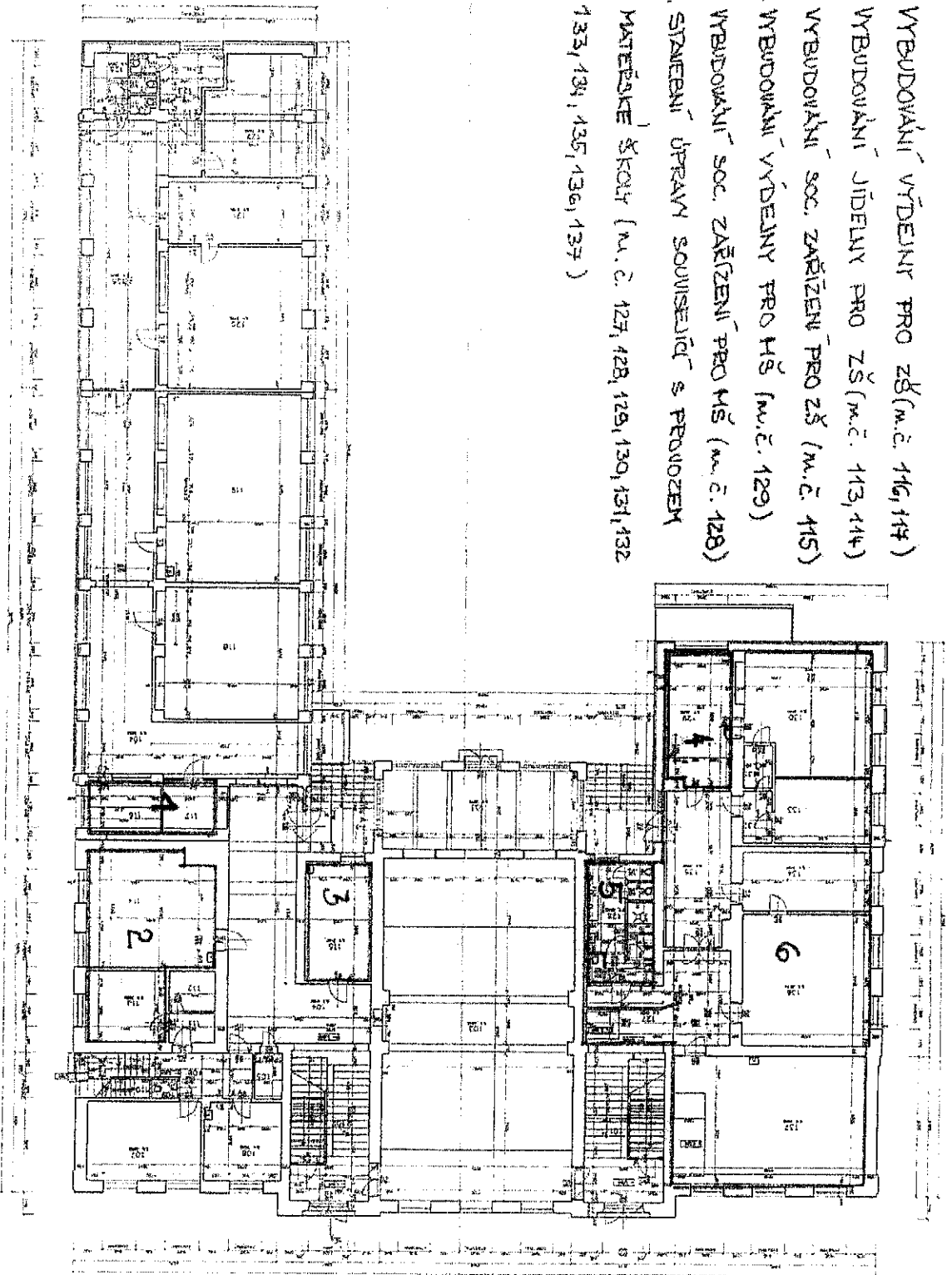

LEGENDA VEŠTĚNÍ II

ČÍSLO VEŠTĚNÍ	POZNÁMKA	PROJEKTANT
1	STĚNA	1:1
2	OKNO	1:1
3	VEŘEJNÉ TOALETY	1:1
4	VEŘEJNÁ KUCHYŇKA	1:1
5	VEŘEJNÁ KUCHYŇKA	1:1
6	VEŘEJNÁ KUCHYŇKA	1:1
7	VEŘEJNÁ KUCHYŇKA	1:1
8	VEŘEJNÁ KUCHYŇKA	1:1
9	VEŘEJNÁ KUCHYŇKA	1:1
10	VEŘEJNÁ KUCHYŇKA	1:1
11	VEŘEJNÁ KUCHYŇKA	1:1
12	VEŘEJNÁ KUCHYŇKA	1:1
13	VEŘEJNÁ KUCHYŇKA	1:1
14	VEŘEJNÁ KUCHYŇKA	1:1
15	VEŘEJNÁ KUCHYŇKA	1:1
16	VEŘEJNÁ KUCHYŇKA	1:1
17	VEŘEJNÁ KUCHYŇKA	1:1
18	VEŘEJNÁ KUCHYŇKA	1:1
19	VEŘEJNÁ KUCHYŇKA	1:1
20	VEŘEJNÁ KUCHYŇKA	1:1
21	VEŘEJNÁ KUCHYŇKA	1:1
22	VEŘEJNÁ KUCHYŇKA	1:1
23	VEŘEJNÁ KUCHYŇKA	1:1
24	VEŘEJNÁ KUCHYŇKA	1:1
25	VEŘEJNÁ KUCHYŇKA	1:1
26	VEŘEJNÁ KUCHYŇKA	1:1
27	VEŘEJNÁ KUCHYŇKA	1:1
28	VEŘEJNÁ KUCHYŇKA	1:1
29	VEŘEJNÁ KUCHYŇKA	1:1
30	VEŘEJNÁ KUCHYŇKA	1:1
31	VEŘEJNÁ KUCHYŇKA	1:1
32	VEŘEJNÁ KUCHYŇKA	1:1
33	VEŘEJNÁ KUCHYŇKA	1:1
34	VEŘEJNÁ KUCHYŇKA	1:1
35	VEŘEJNÁ KUCHYŇKA	1:1
36	VEŘEJNÁ KUCHYŇKA	1:1
37	VEŘEJNÁ KUCHYŇKA	1:1
38	VEŘEJNÁ KUCHYŇKA	1:1
39	VEŘEJNÁ KUCHYŇKA	1:1
40	VEŘEJNÁ KUCHYŇKA	1:1
41	VEŘEJNÁ KUCHYŇKA	1:1
42	VEŘEJNÁ KUCHYŇKA	1:1
43	VEŘEJNÁ KUCHYŇKA	1:1
44	VEŘEJNÁ KUCHYŇKA	1:1
45	VEŘEJNÁ KUCHYŇKA	1:1
46	VEŘEJNÁ KUCHYŇKA	1:1
47	VEŘEJNÁ KUCHYŇKA	1:1
48	VEŘEJNÁ KUCHYŇKA	1:1
49	VEŘEJNÁ KUCHYŇKA	1:1
50	VEŘEJNÁ KUCHYŇKA	1:1
51	VEŘEJNÁ KUCHYŇKA	1:1
52	VEŘEJNÁ KUCHYŇKA	1:1
53	VEŘEJNÁ KUCHYŇKA	1:1
54	VEŘEJNÁ KUCHYŇKA	1:1
55	VEŘEJNÁ KUCHYŇKA	1:1
56	VEŘEJNÁ KUCHYŇKA	1:1
57	VEŘEJNÁ KUCHYŇKA	1:1
58	VEŘEJNÁ KUCHYŇKA	1:1
59	VEŘEJNÁ KUCHYŇKA	1:1
60	VEŘEJNÁ KUCHYŇKA	1:1
61	VEŘEJNÁ KUCHYŇKA	1:1
62	VEŘEJNÁ KUCHYŇKA	1:1
63	VEŘEJNÁ KUCHYŇKA	1:1
64	VEŘEJNÁ KUCHYŇKA	1:1
65	VEŘEJNÁ KUCHYŇKA	1:1
66	VEŘEJNÁ KUCHYŇKA	1:1
67	VEŘEJNÁ KUCHYŇKA	1:1
68	VEŘEJNÁ KUCHYŇKA	1:1
69	VEŘEJNÁ KUCHYŇKA	1:1
70	VEŘEJNÁ KUCHYŇKA	1:1
71	VEŘEJNÁ KUCHYŇKA	1:1
72	VEŘEJNÁ KUCHYŇKA	1:1
73	VEŘEJNÁ KUCHYŇKA	1:1
74	VEŘEJNÁ KUCHYŇKA	1:1
75	VEŘEJNÁ KUCHYŇKA	1:1
76	VEŘEJNÁ KUCHYŇKA	1:1
77	VEŘEJNÁ KUCHYŇKA	1:1
78	VEŘEJNÁ KUCHYŇKA	1:1
79	VEŘEJNÁ KUCHYŇKA	1:1
80	VEŘEJNÁ KUCHYŇKA	1:1
81	VEŘEJNÁ KUCHYŇKA	1:1
82	VEŘEJNÁ KUCHYŇKA	1:1
83	VEŘEJNÁ KUCHYŇKA	1:1
84	VEŘEJNÁ KUCHYŇKA	1:1
85	VEŘEJNÁ KUCHYŇKA	1:1
86	VEŘEJNÁ KUCHYŇKA	1:1
87	VEŘEJNÁ KUCHYŇKA	1:1
88	VEŘEJNÁ KUCHYŇKA	1:1
89	VEŘEJNÁ KUCHYŇKA	1:1
90	VEŘEJNÁ KUCHYŇKA	1:1
91	VEŘEJNÁ KUCHYŇKA	1:1
92	VEŘEJNÁ KUCHYŇKA	1:1
93	VEŘEJNÁ KUCHYŇKA	1:1
94	VEŘEJNÁ KUCHYŇKA	1:1
95	VEŘEJNÁ KUCHYŇKA	1:1
96	VEŘEJNÁ KUCHYŇKA	1:1
97	VEŘEJNÁ KUCHYŇKA	1:1
98	VEŘEJNÁ KUCHYŇKA	1:1
99	VEŘEJNÁ KUCHYŇKA	1:1
100	VEŘEJNÁ KUCHYŇKA	1:1

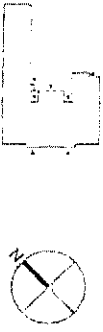

PROJEKTANT: JAROSLAV ZEMČINA
 STAVBAČÍ STŘEŽENÍ NA VEŠTĚNÍ 36
 OSTRAVA PRÍVOZ
 PŮDORYS 1.NP

PŮDORYS 2. NP

- 1. ÚPRAVA SOC. ZAŘÍZENÍ PRO ŽŮ - WC DĚVČY (m. č. 204)
- 2. ÚPRAVA SOC. ZAŘÍZENÍ PRO ŽŮ - WC CHLAPCI (m. č. 205)

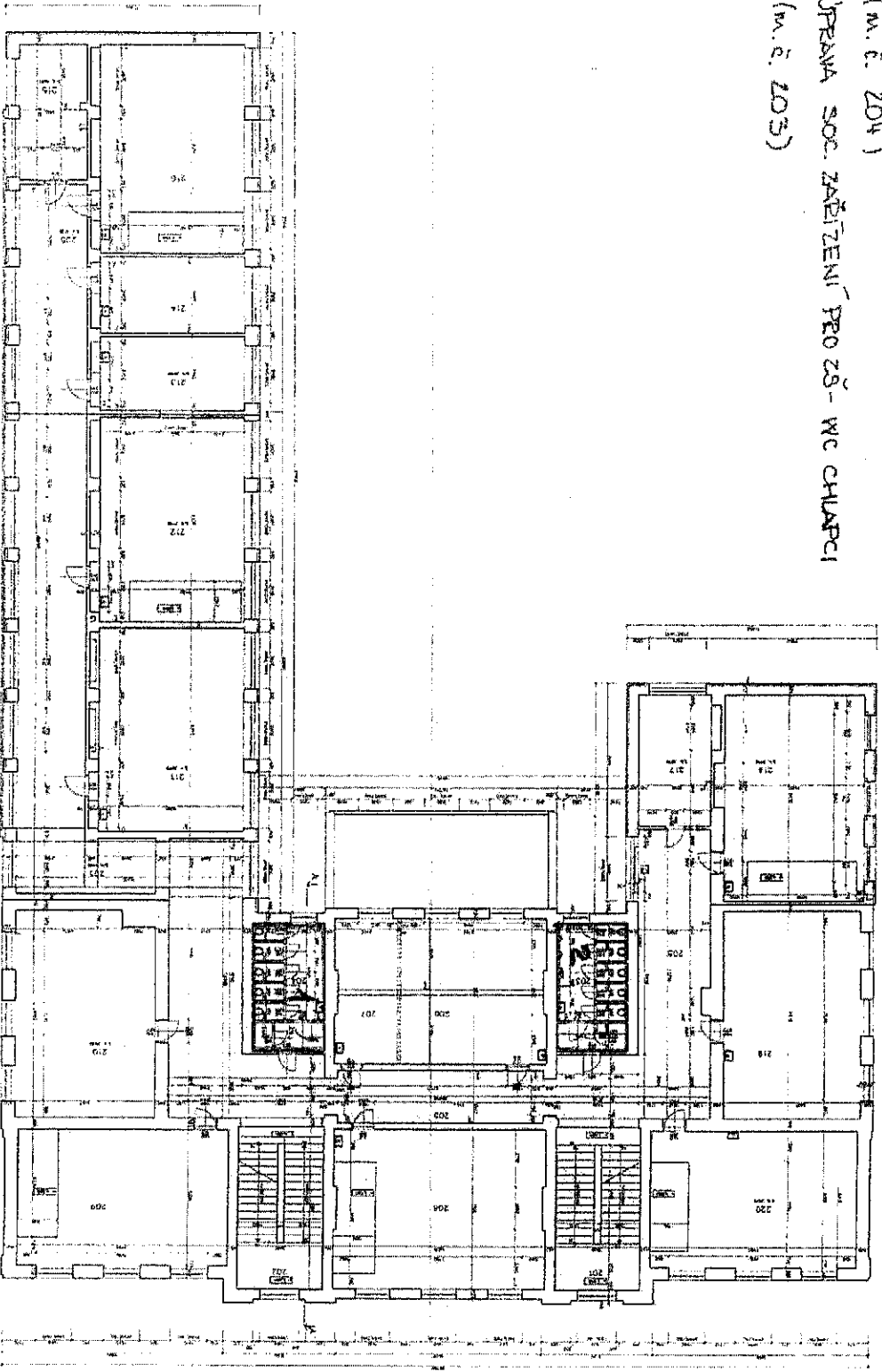

LEGENDA MÍSTNOSTÍ

Číslo místnosti	Název místnosti	Užitková plocha (m²)	Průměrná výška (m)	Objem (m³)
201
202
203
204
205
206
207
208
209
210
211
212
213
214
215
216
217
218
219
220
221
222
223
224
225
226
227
228
229

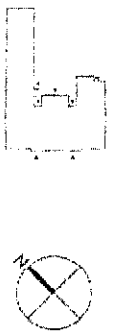

Stavba:	OSTRAVA PÁVOC
Stavbař:	STAVACÍ STAVOENICI S.R.L. (IČ 1472 26)
Projektant:	JANDA + ZBUDA
Objekt:	PŮDORYS 2.NP
Číslo projektu:	3
Číslo listu:	3

PŮDORYS 3 NP

1. ÚPRAVA SOC. ZAŘÍZENÍ PRO ZŠ - WC DÍVKY

(m.č. 304)

2. ÚPRAVA SOC. ZAŘÍZENÍ PRO ZŠ - WC CHlapCI

(m.č. 303)

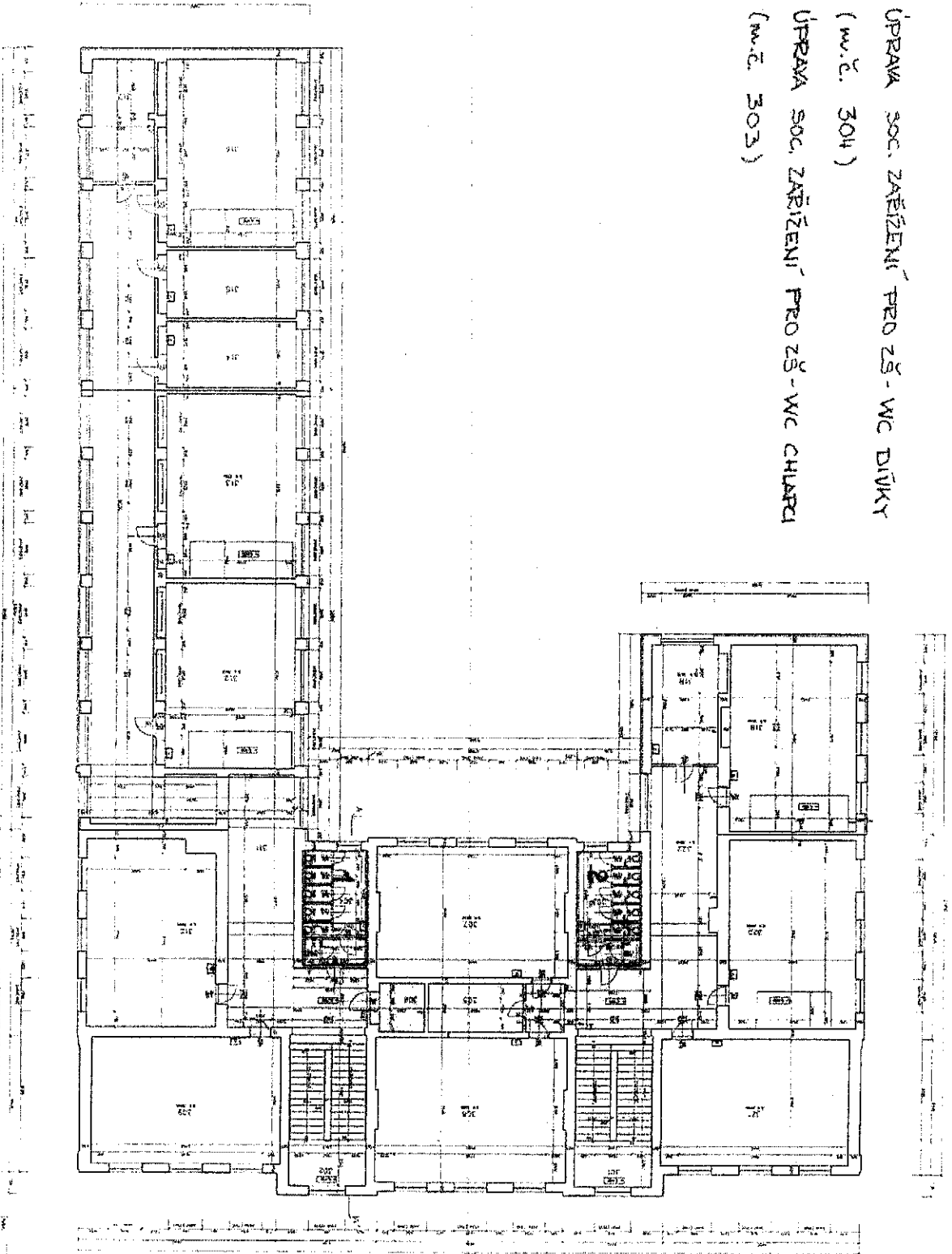

LEGENDA MATERIÁLŮ

ČÍSLO	NÁZEV MATERIÁLU	POHODLÍ	POHODLÍ (OPRAVA)
101	PLEKOVANÁ STŘEŠNÍ	300	300
102	STŘEŠNÍ	300	300
103	STŘEŠNÍ	300	300
104	STŘEŠNÍ	300	300
105	STŘEŠNÍ	300	300
106	STŘEŠNÍ	300	300
107	STŘEŠNÍ	300	300
108	STŘEŠNÍ	300	300
109	STŘEŠNÍ	300	300
110	STŘEŠNÍ	300	300
111	STŘEŠNÍ	300	300
112	STŘEŠNÍ	300	300
113	STŘEŠNÍ	300	300
114	STŘEŠNÍ	300	300
115	STŘEŠNÍ	300	300
116	STŘEŠNÍ	300	300
117	STŘEŠNÍ	300	300
118	STŘEŠNÍ	300	300
119	STŘEŠNÍ	300	300
120	STŘEŠNÍ	300	300
121	STŘEŠNÍ	300	300
122	STŘEŠNÍ	300	300
123	STŘEŠNÍ	300	300
124	STŘEŠNÍ	300	300
125	STŘEŠNÍ	300	300
126	STŘEŠNÍ	300	300
127	STŘEŠNÍ	300	300
128	STŘEŠNÍ	300	300
129	STŘEŠNÍ	300	300
130	STŘEŠNÍ	300	300
131	STŘEŠNÍ	300	300
132	STŘEŠNÍ	300	300
133	STŘEŠNÍ	300	300
134	STŘEŠNÍ	300	300
135	STŘEŠNÍ	300	300
136	STŘEŠNÍ	300	300
137	STŘEŠNÍ	300	300
138	STŘEŠNÍ	300	300
139	STŘEŠNÍ	300	300
140	STŘEŠNÍ	300	300
141	STŘEŠNÍ	300	300
142	STŘEŠNÍ	300	300
143	STŘEŠNÍ	300	300
144	STŘEŠNÍ	300	300
145	STŘEŠNÍ	300	300
146	STŘEŠNÍ	300	300
147	STŘEŠNÍ	300	300
148	STŘEŠNÍ	300	300
149	STŘEŠNÍ	300	300
150	STŘEŠNÍ	300	300

Projekt: ÚPRAVA SOC. ZAŘÍZENÍ PRO ZŠ - WC DÍVKY (m.č. 304) a ÚPRAVA SOC. ZAŘÍZENÍ PRO ZŠ - WC CHlapCI (m.č. 303)
Místo: OSTRAVA, PŘÍVOZ

Projekční ústav: Janda + Zechala
Autorský kolektiv: Jan Janda, Zdeněk Zechala
Technická spolupráce: Ing. Vladimír Křížek, Ing. Miroslav Štěpánek
Stavba: 2001
Projektová dokumentace: 2001
Číslo projektu: 304/303
Číslo kresly: 4

